Celebrazione Eucaristica

Treviso, 12 giugno 2013

Diocesi di Treviso
GIORNATE PASTORALI

Celebrazione Eucaristica con l'apertura dell'Anno Centenario del "Dies Natalis" di San Pio X

presieduta dal Cardinale
Angelo Comastri
Arciprete della Basilica di San Pietro
e Vicario generale di Sua Santità
per la Città del Vaticano

Treviso, Chiesa Cattedrale
Mercoledì 12 giugno 2013

Prot. 49/13/PV

Carissimi fratelli e sorelle,

il 20 agosto del 1914 concludeva la sua esistenza terrena San Pio X, Giuseppe Sarto, della nostra diocesi trevigiana, finora primo ed unico Papa canonizzato del XX secolo.

Ci apprestiamo dunque a celebrare il Centenario della sua morte. Vogliamo che la sua doverosa memoria aiuti la nostra chiesa diocesana, che lo venera come il suo figlio più insigne, a riconoscere la vocazione alla santità come la chiamata che tutti ci accomuna.

La sua vita ha ancora molto da insegnarci. E tutti noi desideriamo che questo grande Pastore, con la forza della sua fede e della sua dedizione alla Chiesa, torni idealmente vivo in mezzo a noi per insegnarci ed aiutarci ad essere consapevoli del dono grande della fede, capaci di riconoscere il primato di Dio, pietre vive di una Chiesa sempre pronta a rinnovarsi per essere fedele al suo Signore e Maestro.

Le celebrazioni del Centenario si apriranno in Cattedrale il 12 giugno prossimo, con la presenza del Cardinale Angelo Comastri, e si concluderanno nel settembre del 2014 con un pellegrinaggio

alla sua tomba a San Pietro in Vaticano. Le diverse iniziative programmate per questo evento sono già state fatte conoscere e verranno ulteriormente divulgate.

Nel corso del Centenario sarà motivo di gioia recarci pellegrini, fisicamente o almeno idealmente, nei luoghi della nostra diocesi che sono stati teatro della sua vita e del suo ministero.

A **Riese** anzitutto, dove impareremo, nella casa natale, nella chiesa parrocchiale, nel santuario mariano delle Cendrole, la semplicità della sua famiglia, del suo paese cristiano; torneremo alle fonti della sua fede e della sua devozione a Maria. Comprenderemo come in questa piccola Nazareth il piccolo Giuseppe, come avvenne per Gesù, cresceva in età e grazia, raccogliendo nel suo cuore il tesoro della tradizione di fede, di laboriosità, di onestà, che veniva consegnata anche a lui.

Lo incontreremo poi a **Tombolo**, dove, dopo l'intermezzo costituito dagli anni di seminario a Padova e l'ordinazione sacerdotale avvenuta nel duomo di **Castelfranco Veneto**, lo ritroviamo, come *cappellano* e ormai uomo, anche se giovane di età; ricco di un'esperienza di studio, ma soprattutto di una scuola di umanità che viene da lontano, dalla sua famiglia e dalla frequentazione del Vangelo e dei Padri della Chiesa. Un prete pronto per il ministero, con il valore aggiunto di una giovinezza che si dona senza misura e stupisce e suggerisce di imitarlo.

A **Salzano** lo ritroveremo come zelantissimo *parroco* di una grande comunità, di antica tradizione cristiana, di fede salda e operosa. Lì coglieremo il dono di saper mettere insieme ciò che è ideale, come necessario orizzonte di vita, e ciò che è concreto, ciò che tocca, conforta, sostiene la vita della sua gente. Salzano condivideva allora, con tutto il Veneto, una situazione diffusa di povertà, con estremi di miseria che toglievano a tante persone, soprattutto ai giova-

ni, motivi di speranza e inducevano i vizi dei poveri, soprattutto l'alcolismo.

Bisognerebbe sostare a lungo a Salzano, ritrovare la sua energia, il dialogo intraprendente con chi poteva intervenire, come l'industriale Romanin Jacur, ad elevare il livello di vita della sua gente; anche gli "eccessi" della sua carità, che lo spingeva perfino a cedere la pentola che era sul fuoco a chi aveva fame. Ma a Salzano i suoi parrocchiani conobbero un prete che faceva loro conoscere Dio, anche mediante una catechesi innovativa, e lo mostrava con la sua vita.

La successiva meta sarà **Treviso**, dove il sacerdote Giuseppe Sarto fu *cancelliere, direttore spirituale in Seminario* e *canonico del Capitolo della Cattedrale.* Quando da Papa interverrà sul diritto canonico, riformandolo e, ancor più profondamente, sulla vita dei seminari, egli metterà a frutto esperienze e convinzioni maturate in questi nove anni carichi di responsabilità; così come in tutte le attenzioni pastorali che caratterizzano il suo pontificato emergerà la sua esperienza di prete tra la gente.

A Treviso egli sperimentò da vicino il significato del governo di una Chiesa: comprese che bisognava rendere attente le persone, i futuri sacerdoti, alla nuova realtà che tumultuosamente maturava: l'unità d'Italia, la terza guerra d'Indipendenza, i moti popolari, il presentarsi di ideologie totalitarie. I santi veri escono dagli schemi devoti che noi talora costruiamo attorno ad essi, scendono sul terreno della storia, leggono i fatti con la sapienza di Dio, indicano con sicurezza la direzione giusta. Questo egli fece con i futuri sacerdoti e con i confratelli del Seminario e della Diocesi.

Dio lo preparava a compiti più alti. Per questo il suo sguardo si era fatto via via più acuto, e la sua anima maturava una carità pastorale che alla fine sarà

chiamata a contenere il mondo intero. Così nel 1885 la diocesi di Treviso lo consegna prima a Mantova, poi a Venezia, poi alla cura della Chiesa universale come Sommo Pontefice.

San Pio X è di tutti, ma è soprattutto nostro. E un santo, è una "gloria", nella misura in cui diventa in noi motivo di aspirazione alla santità, in profonda comunione con lui, esempio di quelle virtù cristiane che egli eroicamente praticò e che oggi vengono ricordate e riproposte a noi a cento anni dalla sua morte.

Immaginando l'*anno di San Pio X*, mi piacerebbe che tutti i fedeli della diocesi trovassero motivo per rivolgersi a lui non solo come intercessore, ma anche come ispiratore di qualche santa novità da realizzare nella vita personale e, ancor più impegnativamente, nella vita delle comunità cristiane e della Diocesi. Da qui inizia il programma che coinvolgerà i fanciulli, gli adolescenti, i giovani, le famiglie, le associazioni laicali e i presbiteri.

Sarà bello riscoprire in Pio X anche un lato umano, attraente: il suo senso dell'umorismo, la sua allegria, la familiarità donata, anche da Papa, a tutti coloro che gli erano stati compagni di viaggio nelle diverse tappe. Solo i grandi santi non si camuffano mai: sanno essere se stessi, proprio mentre salgono il monte della santità che li fa così lontani da noi, eppure sempre nostri fratelli.

Penso all'entusiasmo della nostra Chiesa quando, nel 1903, il cardinale Giuseppe Sarto fu chiamato al supremo pontificato col nome di Pio X. Il figlio più illustre testimoniava di fronte al mondo che questa Chiesa era viva e feconda, era aperta già allora sul mondo, con i suoi missionari.

Questa Chiesa continua ad essere viva e si raccoglie oggi, con venerazione, davanti al suo figlio più illustre, e con lui venera i suoi santi noti e sconosciuti, il volto amabile e convincente di questo popolo di

Dio che cammina qui sulla terra, ma ha i suoi padri e le sue madri in cielo e viene da essi incoraggiata nella fedeltà al Vangelo.

Questo noi chiediamo in particolare a San Pio X nell'anno che, con amore e gratitudine, dedichiamo a lui.

✠ Gianfranco Agostino Gardin ofm conv.
Arcivescovo-Vescovo di Treviso

Treviso, 12 maggio 2013

Messa di San Pio X

Canto di ingresso: Inno a S. Pio X *(M. Frisina)*

Buon Pastore del gregge di Cristo,
che guidasti con dolce fermezza
proclamando la Verità e l'Amore,
annunciando la salvezza.

Nella semplicità del tuo cuore
fosti servo fedele della Chiesa,
accogliendo i piccoli e i potenti,
annunciando il Vangelo.

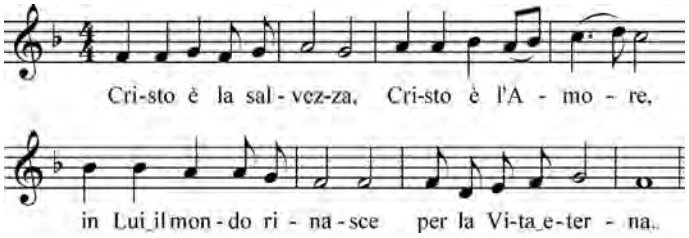

**Rit. Cristo è la salvezza, Cristo è l'Amore,
in lui il mondo rinasce
per la Vita eterna.**

Difendesti con forza la Chiesa
con la luce che nasce dalla fede,
custodisti la Verità e la Pace,
dono splendido di grazia.

Insegnasti il Vangelo con gioia
annunciando la Verità e la Fede,
innalzasti il vessillo della Croce,
segno vivo di speranza. **Rit.**

Innalzasti il tuo inno di Lode
liberando il canto di ogni uomo,

la pietà, la preghiera della Chiesa
in letizia rinnovasti.

Vero servo del Corpo di Cristo
che spezzasti con gioia nella Chiesa,
annunciando, apostolo di grazia,
il Mistero dell'Amore. **Rit.**

Gloria al Padre che dona ogni bene,
gloria al Figlio Signore e Redentore,
allo Spirito Santo Amore
sia per sempre onore e gloria. **Rit.**

Antifona ad introitum

Dal *Commune Sanctorum "Iustus ut palma florebit" (gregoriano)*

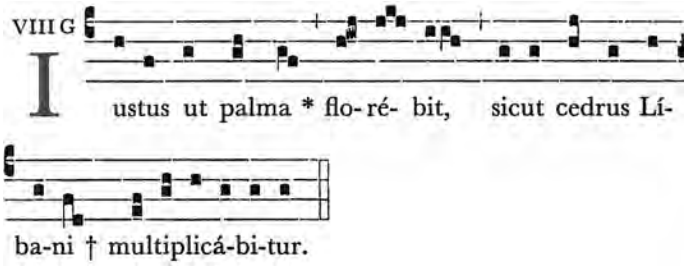

Ant. Iustus ut palma florebit,
sicut cedrus Libani multiplicabitur.
Il giusto fiorirà come palma,
crescerà come cedro del Libano.

Bonum est confiteri Domino,
et psallere nomini tuo, Altissime.
È bello rendere grazie al Signore
e cantare al tuo nome, o Altissimo,

Annuntiare mane misericordiam tuam,
et veritatem tuam per noctem.
Annunciare al mattino il tuo amore,
la tua fedeltà lungo la notte.

In decachordo, psalterio,
cum cantico, in cithara.
Sulle dieci corde e sull'arpa,
con arie sulla cetra.

Quia delectasti me, Domine, in factura tua;
et in operibus manuum tuarum exsultabo.
Perché mi dai gioia, Signore, con le tue meraviglie,
esulto per l'opera delle tue mani.

Quam magnificata sunt opera tua, Domine:
nimis profundæ factæ sunt cogitationes tuæ.
Come sono grandi le tue opere, Signore,
quanto profondi i tuoi pensieri!

Plantati in domo Domini,
in atriis domus Dei nostri florebunt.
Piantati nella casa del Signore,
fioriranno negli atri del nostro Dio.

Quoniam rectus Dominus, refugium meum,
et non est iniquitas in eo.
Per annunciare quanto è retto il Signore,
mia roccia: in lui non c'è malvagità.

Saluto iniziale

Nel nome del Padre e del Figlio e dello Spirito Santo.
Ass. **Amen.**

La pace sia con voi.
Ass. **E con il tuo spirito.**

Atto penitenziale

Fratelli, per celebrare degnamente i santi misteri,
riconosciamo i nostri peccati.

(breve pausa di silenzio)

Pietà di noi, Signore.
Ass. **Contro di te abbiamo peccato.**

Mostraci, Signore, la tua misericordia.
Ass. **E donaci la tua salvezza.**

Dio onnipotente abbia misericordia di noi, perdoni i nostri peccati e ci conduca alla vita eterna.
Ass. **Amen.**

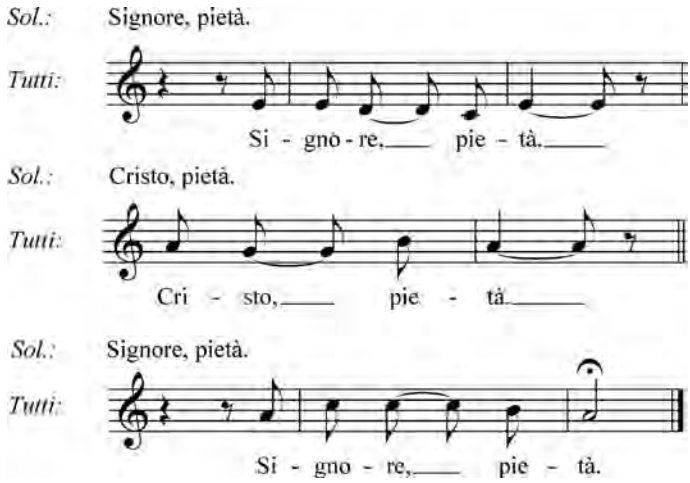

Gloria

Inno di lode (T. Zardini) - adattamento per coro e assemblea, dalla versione a 4 voci (T. Zardini - F. Bonato)

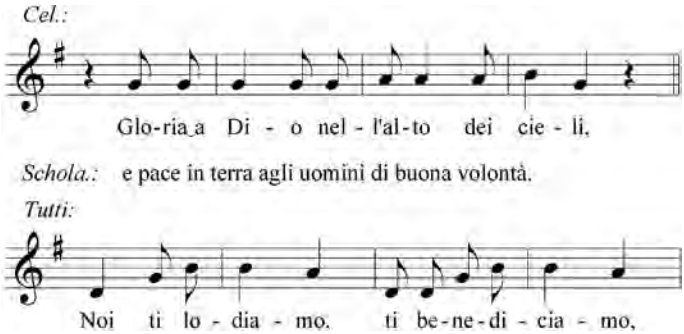

ti a - do - ria - mo, ti glo - ri - fi – chia - mo,

ti ren-dia-mo gra-zie per la tu-a glo - ria_im-men - sa.

Schola.: Signore Dio, Re del cielo, Dio Padre onnipotente.

Tutti:

Si - gno-re, Fi-glio u - ni - ge-ni-to, Ge-sù

Cris - to. Si - gno - re Di - o, A - gnel-lo di

Di - o, Fi - - glio del Pa - dre:

Schola.: Tu che togli i peccati del mondio, abbi pietà, pietà di noi.

Tutti:

tu che to - gli_i pec - ca - ti del mon - do, ac -

co - gli, ac - co - gli la no - stra sup-pli-ca;

tu che sie - di_al-la de - stra del Pa - dre,

ab - bi pie - tà di no - i, Per -

chè tu so - lo_il San - to, tu so - lo_il Si -

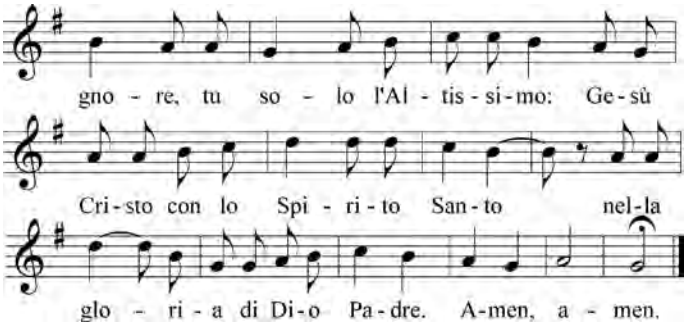

Colletta

O Dio, che per difendere la fede cattolica e unificare ogni cosa nel Cristo hai animato del tuo Spirito di sapienza e di fortezza il papa san Pio X, fa' che alla luce dei suoi insegnamenti e del suo esempio, giungiamo al premio della vita eterna. Per il nostro Signore Gesù Cristo, tuo Figlio, che è Dio, e vive e regna con te, nell'unità dello Spirito Santo, per tutti i secoli dei secoli.

Ass. **Amen.**

LITURGIA DELLA PAROLA

Prima lettura (Ez 34,11-16)

Come un pastore passa in rassegna il suo gregge, così io passerò in rassegna le mie pecore.

Dal libro del profeta Ezechiele

Così dice il Signore Dio: Ecco, io stesso cercherò le mie pecore e le passerò in rassegna. Come un pastore passa in rassegna il suo gregge quando si trova in mezzo alle sue pecore che erano state disperse, così io passerò in rassegna le mie pe-

core e le radunerò da tutti i luoghi dove erano disperse nei giorni nuvolosi e di caligine. Le farò uscire dai popoli e le radunerò da tutte le regioni. Le ricondurrò nella loro terra e le farò pascolare sui monti d'Israele, nelle valli e in tutti i luoghi abitati della regione.
Le condurrò in ottime pasture e il loro pascolo sarà sui monti alti d'Israele; là si adageranno su fertili pascoli e pasceranno in abbondanza sui monti d'Israele. Io stesso condurrò le mie pecore al pascolo e io le farò riposare. Oracolo del Signore Dio.
Andrò in cerca della pecora perduta e ricondurrò all'ovile quella smarrita, fascerò quella ferita e curerò quella malata, avrò cura della grassa e della forte; le pascerò con giustizia.
Parola di Dio.

Ass. **Rendiamo grazie a Dio.**

Salmo responsoriale (Dal Salmo 22)

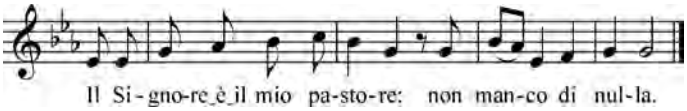

Ant. Il Signore è il mio pastore:
non manco di nulla.

Su pascoli erbosi mi fa riposare,
ad acque tranquille mi conduce.
Rinfranca l'anima mia,
mi guida per il giusto cammino
a motivo del suo nome.

Anche se vado per una valle oscura,
non temo alcun male, perché tu sei con me.
Il tuo bastone e il tuo vincastro
mi danno sicurezza.

Davanti a me tu prepari una mensa
sotto gli occhi dei miei nemici.
Ungi di olio il mio capo;
il mio calice trabocca.

Sì, bontà e fedeltà mi saranno compagne
tutti i giorni della mia vita,
abiterò ancora nella casa del Signore
per lunghi giorni.

Seconda lettura (1Ts 2,2b-8)

Avremmo desiderato trasmettervi non solo il vangelo di Dio, ma la nostra stessa vita.

Dalla prima lettera di san Paolo apostolo ai Tessalonicési

Fratelli, abbiamo trovato nel nostro Dio il coraggio di annunciarvi il vangelo di Dio in mezzo a molte lotte.
E il nostro invito alla fede non nasce da menzogna, né da disoneste intenzioni e neppure da inganno; ma, come Dio ci ha trovato degni di affidarci il Vangelo così noi lo annunciamo, non cercando di piacere agli uomini, ma a Dio, che prova i nostri cuori.
Mai infatti abbiamo usato parole di adulazione, come sapete, né abbiamo avuto intenzioni di cupidigia: Dio ne è testimone. E neppure abbiamo cercato la gloria umana, né da voi né da altri, pur potendo far valere la nostra autorità di apostoli di Cristo. Invece siamo stati amorevoli in mezzo a voi, come una madre che ha cura dei propri figli.
Così, affezionati a voi, avremmo desiderato trasmettervi non solo il vangelo di Dio, ma la nostra stessa vita, perché ci siete diventati cari.
Parola di Dio.

Ass. **Rendiamo grazie a Dio.**

Acclamazione al Vangelo: **Alleluia** *(A. Perosa)*

Sol. *Alleluia, alleluia, alleluia.*

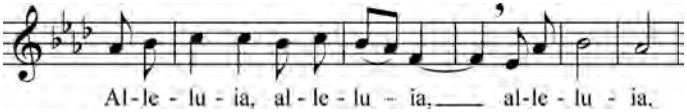

Tutti: **Alleluia, alleluia, alleluia.**
Schola: Alleluia, alleluia, alleluia.

Sol. *Io sono il buon pastore, dice il Signore.*
Il buon pastore dà la propria vita per le pecore.
Tutti: **Alleluia, alleluia, alleluia.**

Sol. *Il buon pastore cammina davanti alle sue pecore,*
ed esse lo seguono perché conoscono la sua voce.
Tutti: **Alleluia, alleluia, alleluia.**

Sol. *Le pecore ascolteranno la voce del buon pastore*
e diventeranno un solo gregge, un solo pastore.
Tutti: **Alleluia, alleluia, alleluia.**

Vangelo (Gv 21,15-17)

Pasci i miei agnelli, pasci le mie pecorelle.

Dal vangelo secondo Giovanni

In quel tempo, quanto [si fu manifestato ai discepoli ed essi] ebbero mangiato, Gesù disse a Simon Pietro: «Simone, figlio di Giovanni, mi ami più di costoro?». Gli rispose: «Certo, Signore, tu lo sai che ti voglio bene». Gli disse: «Pasci i miei agnelli». Gli disse di nuovo, per la seconda volta: «Simone, figlio di Giovanni, mi ami?». Gli rispose: «Certo, Signore, tu lo sai che ti voglio bene». Gli disse: «Pascola le mie pecore».

Gli disse per la terza volta: «Simone, figlio di Giovanni, mi vuoi bene?». Pietro rimase addolorato che per la terza volta gli domandasse: «Mi vuoi bene?», e gli disse: «Signore, tu conosci tutto; tu sai che ti voglio bene». Gli rispose Gesù: «Pasci le mie pecore».
Parola del Signore.

Ass. **Lode a te, o Cristo.**

Omelia

(breve pausa di silenzio)

Simbolo degli Apostoli: **Credo** *(G. Rusconi)*

Tutti:

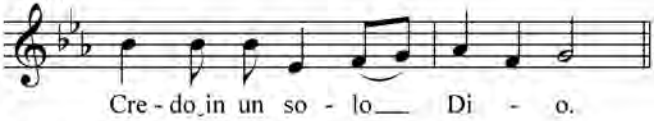

Schola:
Padre onnipotente,
Creatore del cielo e della terra,
di tutte le cose visibili e invisibili.

Tutti:

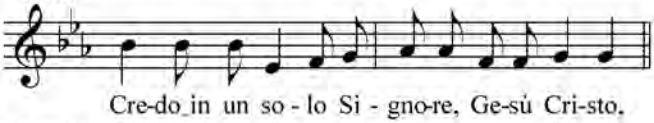

Schola:
unigenito Figlio di Dio, nato dal Padre prima di tutti i secoli:
Dio da Dio, Luce da Luce, Dio vero da Dio vero,
generato, non creato, della stessa sostanza del Padre;
per mezzo di lui tutte le cose sono state create.
Per noi uomini e per la nostra salvezza discese dal cielo,
e per opera dello Spirito Santo
si è incarnato nel seno della Vergine Maria e si è fatto uomo.
Fu crocifisso per noi sotto Ponzio Pilato,

mori e fu sepolto. Il terzo giorno è risuscitato,
secondo le Scritture, è salito al cielo,
siede alla destra del Padre. E di nuovo verrà, nella gloria,
per giudicare i vivi e i morti, e il suo regno non avrà fine.

Tutti:

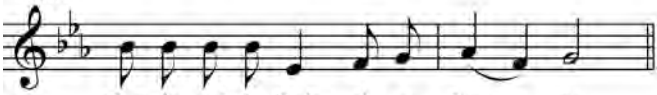

Schola:
che è Signore e dà la vita,
e procede dal Padre e dal Figlio.
Con il Padre e il Figlio è adorato e glorificato,
e ha parlato per mezzo dei profeti.

Tutti:

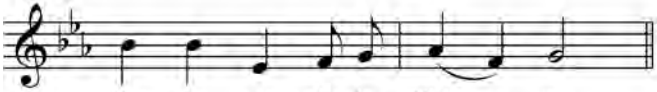

Schola:
una santa cattolica e apostolica.
Professo un solo Battesimo per il perdono dei peccati.
Aspetto la risurrezione dei morti e la vita del mondo che verrà.

Tutti:

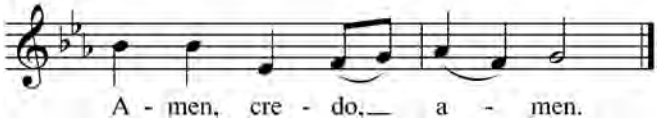

Preghiera dei fedeli

Fratelli carissimi, nella gloriosa memoria di san Pio X papa, in comunione con il nostro papa Francesco, che presiede alla carità di tutta la Chiesa, invochiamo il Signore, perché accresca la nostra fede.

Ass. **Guidaci, Signore, nella via della vita.**

Perché la Chiesa sparsa su tutta la terra, in unione con Pietro e i suoi successori, sia perseverante nell'insegnamento degli Apostoli, nella frazione del pane, nella preghiera e nella comunione fraterna, preghiamo.

Ass. **Guidaci, Signore, nella via della vita.**

Perché i poveri e i sofferenti sperimentino la paternità di Dio mediante la sollecitudine dei pastori e di tutti i battezzati, e la Chiesa si edifichi come unico corpo animato dalla stessa carità di Cristo.

Ass. **Guidaci, Signore, nella via della vita.**

Perché quanti sono provati nella fede, o si sono allontanati dalla comunità dei credenti, per intercessione di San Pio X, giungano ad una più salda e gioiosa adesione a Cristo Signore.

Ass. **Guidaci, Signore, nella via della vita.**

Perché coloro che si prodigano nell'annuncio missionario e nella catechesi trovino, nella celebrazione dei Santi Misteri, una relazione vera e intensa con il Signore risorto, e la sorgente di una testimonianza autentica.

Ass. **Guidaci, Signore, nella via della vita.**

Perché la Chiesa diocesana, in comunione con il nostro vescovo Gianfranco Agostino, sia aperta e disponibile ad ogni uomo che cerchi ascolto, luce o carità, contribuendo alla costruzione di una società civile pienamente umana.

Ass. **Guidaci, Signore, nella via della vita.**

O Padre della gloria, che hai donato alla Chiesa il santo papa Pio X, illumina le nostre menti, perché sappiamo riconoscere anche oggi i segni della tua cura provvidente. Per Cristo nostro Signore.

Ass. **Amen.**

LITURGIA EUCARISTICA

Preparazione dei doni

Benedetto sei tu, Signore, Dio dell'universo: dalla tua bontà abbiamo ricevuto questo pane (questo vino), frutto della terra (frutto della vite) e del lavoro dell'uomo; lo presentiamo a te, perché diventi per noi cibo di vita eterna (bevanda di salvezza).

Ass. **Benedetto nei secoli il Signore.**

Pregate, fratelli, perché il mio e vostro sacrificio sia gradito a Dio, Padre onnipotente.

Ass. **Il Signore riceva dalle tue mani questo sacrificio a lode e gloria del suo nome, per il bene nostro e di tutta la sua santa Chiesa.**

Orazione sulle offerte

Accetta con bontà, Signore, le offerte che ti presentiamo e fa' che, sull'esempio di san Pio X, con devozione sincera e con viva fede partecipiamo a questi santi misteri. Per Cristo nostro Signore.

Ass. **Amen.**

Preghiera Eucaristica III

PREFAZIO DEI SANTI PASTORI
La presenza dei santi Pastori nella Chiesa

Il Signore sia con voi.

Ass. **E con il tuo spirito.**

In alto i nostri cuori.

Ass. **Sono rivolti al Signore.**

Rendiamo grazie al Signore, nostro Dio.

Ass. **È cosa buona e giusta.**

È veramente cosa buona e giusta, nostro dovere e fonte di salvezza, lodarti e ringraziarti sempre, Dio onnipotente ed eterno, per Cristo nostro Signore.
Tu doni alla tua Chiesa la gioia di celebrare la festa di san Pio X, con i suoi esempi la rafforzi, con i suoi insegnamenti l'ammaestri, con la sua intercessione la proteggi.
Per questo dono della tua benevolenza, uniti agli angeli e ai santi, con voce unanime cantiamo l'inno della tua lode:

Santo *(T. Zardini)*

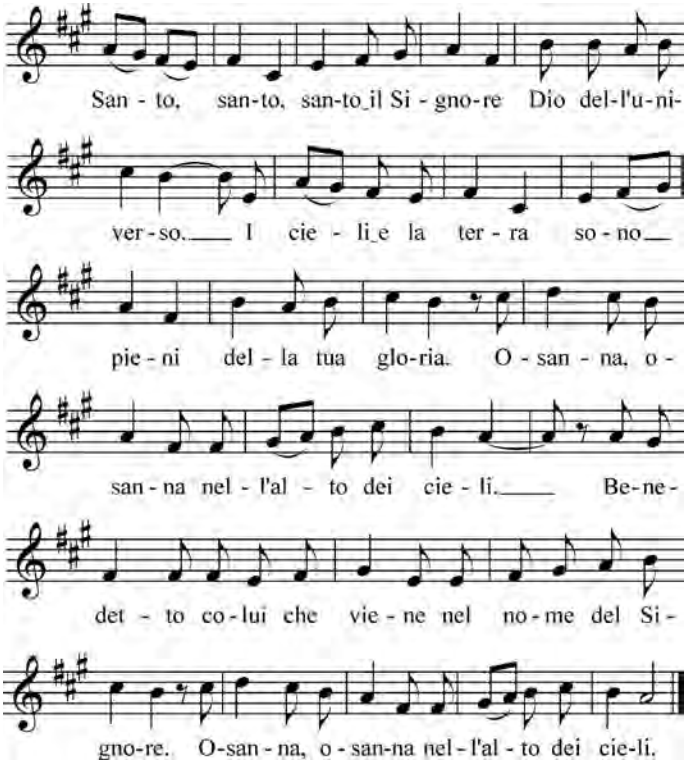

CP Padre veramente santo, a te la lode da ogni creatura. Per mezzo di Gesù Cristo, tuo Figlio e nostro

Signore, nella potenza dello Spirito Santo fai vivere e santifichi l'universo, e continui a radunare intorno a te un popolo, che da un confine all'altro della terra offra al tuo nome il sacrificio perfetto.

(in ginocchio)

CC Ora ti preghiamo umilmente: manda il tuo Spirito a santificare i doni che ti offriamo, perché diventino il corpo e il sangue di Gesù Cristo, tuo Figlio e nostro Signore, che ci ha comandato di celebrare questi misteri.

Nella notte in cui fu tradito, egli prese il pane, ti rese grazie con la preghiera di benedizione, lo spezzò, lo diede ai suoi discepoli, e disse:
PRENDETE, E MANGIATENE TUTTI: QUESTO È IL MIO CORPO OFFERTO IN SACRIFICIO PER VOI.

Dopo la cena, allo stesso modo, prese il calice, ti rese grazie con la preghiera di benedizione, lo diede ai suoi discepoli, e disse:
PRENDETE, E BEVETENE TUTTI: QUESTO È IL CALICE DEL MIO SANGUE PER LA NUOVA ED ETERNA ALLEANZA, VERSATO PER VOI E PER TUTTI IN REMISSIONE DEI PECCATI. FATE QUESTO IN MEMORIA DI ME.

(in piedi)

CP Mistero della fede.
Ass. **Annunziamo la tua morte, Signore, proclamiamo la tua risurrezione, nell'attesa della tua venuta.**

CC Celebrando il memoriale del tuo Figlio, morto per la nostra salvezza, gloriosamente risorto e asceso al cielo, nell'attesa della sua venuta ti offriamo, Padre, in rendimento di grazie questo sacrificio vivo e santo.

Guarda con amore e riconosci nell'offerta della tua Chiesa, la vittima immolata per la nostra redenzione; e a noi, che ci nutriamo del corpo e sangue del tuo Figlio, dona la pienezza dello Spirito Santo perché diventiamo in Cristo un solo corpo e un solo spirito.

1C Egli faccia di noi un sacrificio perenne a te gradito, perché possiamo ottenere il regno promesso insieme con i tuoi eletti: con la beata Maria, Vergine e Madre di Dio, con i tuoi santi apostoli, i gloriosi martiri, san Pio X e tutti i santi, nostri intercessori presso di te.

2C Per questo sacrificio di riconciliazione dona, Padre, pace e salvezza al mondo intero. Conferma nella fede e nell'amore la tua Chiesa pellegrina sulla terra: il tuo servo e nostro Papa Francesco, il nostro Vescovo Gianfranco Agostino, il collegio episcopale, tutto il clero e il popolo che tu hai redento. Ascolta la preghiera di questa famiglia, che hai convocato alla tua presenza. Ricongiungi a te, Padre misericordioso, tutti i tuoi figli ovunque dispersi.
Accogli nel tuo regno i nostri fratelli defunti e tutti i giusti che, in pace con te, hanno lasciato questo mondo; concedi anche a noi di ritrovarci insieme a godere per sempre della tua gloria, in Cristo, nostro Signore, per mezzo del quale tu, o Dio, doni al mondo ogni bene.

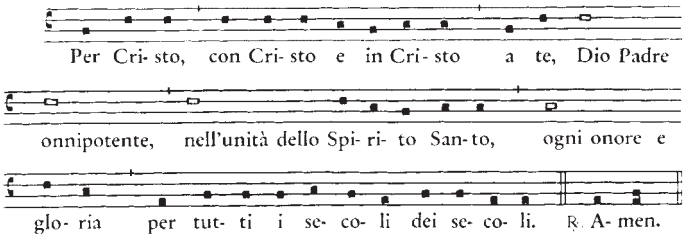

RITI DI COMUNIONE

Padre nostro

Obbedienti alla parola del Salvatore e formati al suo divino insegnamento, osiamo dire:

Tutti (in canto): **Padre nostro, che sei nei cieli, sia santificato il tuo nome, venga il tuo regno, sia fatta la tua volontà, come in cielo così in terra. Dàcci oggi il nostro pane quotidiano, e rimetti a noi i nostri debiti come noi li rimettiamo ai nostri debitori, e non ci indurre in tentazione, ma lìberaci dal male.**

Rito della pace

Diac. *Come figli del Dio della pace, scambiatevi un gesto di comunione fraterna.*

Canto alla frazione del pane: **Agnello di Dio** *(M. Deflorian)*

Sol.: Agnello di Dio che togli i peccati del mondo,
abbi pietà di noi.

Tutti:

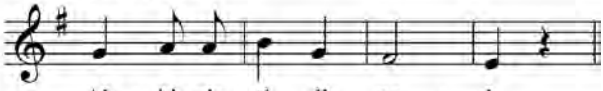

Ab - bi pie - tà di no - i.

Sol.: Agnello di Dio che togli i peccati del mondo,
abbi pietà di noi.

Tutti:

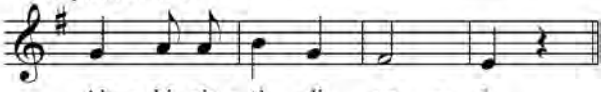

Ab - bi pie - tà di no - i.

Sol.: Agnello di Dio che togli i peccati del mondo,
dona a noi la pace.

Tutti:

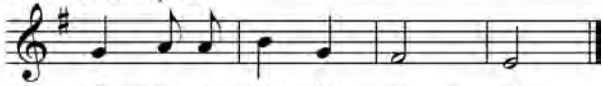

Do - na a noi la pa - ce.

Antifona ad Communionem

Dal *Commune Sanctorum "Fidelis servus et prudens" (gregoriano)*

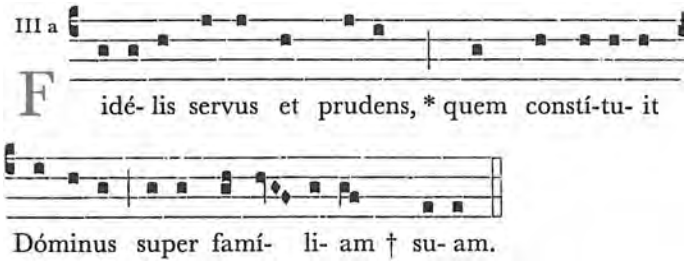

Ant. Fidelis servus et prudens,
quem contituit Dominus super familiam suam.
Servo fedele e saggio,
che il Signore ha messo a capo della sua famiglia.

Benedicam Dominum in omni tempore;
semper laus ejus in ore meo.
Benedirò il Signore in ogni tempo,
sulla mia bocca sempre la sua lode.

In Domino laudabitur anima mea:
audiant mansueti, et lætentur.
Io mi glorio nel Signore:
i poveri ascoltino e si rallegrino.

Magnificate Dominum mecum,
et exaltemus nomen ejus in idipsum.
Magnificate con me il Signore,
esaltiamo insieme il suo nome.

Exquisivi Dominum, et exaudivit me;
et ex omnibus tribulationibus meis eripuit me.
Ho cercato il Signore: mi ha risposto
e da ogni mia paura mi ha liberato.

Respicite ad eum, et illuminamini;
et facies vestræ non confundentur.
Guardate a lui e sarete raggianti,
i vostri volti non dovranno arrossire.

Iste pauper clamavit, et Dominus exaudivit eum,
et de omnibus tribulationibus ejus salvavit eum.
Questo povero grida e il Signore lo ascolta,
lo salva da tutte le sue angosce.

Vallabit angelus Domini in circuitu timentes eum,
et eripiet eos.
L'angelo del Signore si accampa
attorno a quelli che lo temono, e li libera.

Gustate, et videte quoniam suavis est Dominus;
beatus vir qui sperat in eo.
Gustate e vedete com'è buono il Signore;
beato l'uomo che in lui si rifugia.

Timete Dominum, sancti ejus,
quoniam non est inopia timentibus eum.
Temete il Signore, suoi santi:
nulla manca a coloro che lo temono.

Divites eguerunt, et esurierunt;
inquirentes autem Dominum non minuentur omni bono.
I leoni sono miseri e affamati,
ma a chi cerca il Signore non manca alcun bene.

Canto alla comunione: **Sei tu, Signore, il pane**

Sei tu, Signore, il pane,
tu cibo sei per noi.
Risorto a vita nuova,
sei vivo in mezzo a noi.

Nell'ultima sua cena
Gesù si dona ai suoi:
"Prendete pane e vino,
la vita mia per voi.

Mangiate questo pane:
chi crede in me vivrà.
Chi beve il vino nuovo,
con me risorgerà".

È Cristo il pane vero,
diviso qui fra noi:
formiamo un solo corpo
e Dio sarà con noi.

Se porti la sua croce,
in lui tu regnerai.
Se muori unito a Cristo,
con lui rinascerai.

Verranno i cieli nuovi,
la terra fiorirà.
Vivremo da fratelli:
la Chiesa è carità.

Orazione dopo la comunione

Signore nostro Dio, la mensa eucaristica alla quale ci siamo accostati nel ricordo del papa san Pio X, ci renda forti nella fede e concordi nella carità. Per Cristo nostro Signore.

Ass. **Amen.**

RITI DI CONCLUSIONE

Saluto, benedizione e congedo

Diac. *Chinate il capo per la benedizione.*

Dio nostro Padre, che ci ha riuniti per celebrare oggi la festa del papa san Pio X, vi benedica e vi protegga, e vi confermi nella sua pace.

Ass. **Amen.**

Cristo Signore, che ha manifestato in san Pio X la forza rinnovatrice della Pasqua, vi renda autentici testimoni del suo Vangelo.

Ass. **Amen.**

Lo Spirito Santo, che nel nostro santo papa Pio X ci ha offerto un segno di solidarietà fraterna, vi renda capaci di attuare una vera comunione di fede e di amore nella sua Chiesa.

Ass. **Amen.**

E la benedizione di Dio onnipotente, Padre e Figlio e Spirito Santo, discenda su di voi, e con voi rimanga sempre.

Ass. **Amen.**

Diac. *La Messa è finita: andate in pace.*

Ass. **Rendiamo grazie a Dio.**

Canto finale: **Cantate Domino** *(V. Miserachs) Sal 96,1-4*

Cantate Domino canticum novum,
cantate Domino omnis terra.
Quoniam magnus Dominus et laudabilis nimis,
quoniam terribilis est super omnes deos.

Cantate al Signore un canto nuovo,
cantate al Signore, uomini di tutta la terra.

Poiché grande è il Signore e degno di ogni lode,
terribile sopra tutti gli dei.

Canto: **Lodate Dio**

Lodate Dio, schiere beate del cielo,
lodate Dio, genti di tutta la terra:
cantate a lui, che l'universo creò,
somma sapienza e splendore.

Lodate Dio, Padre che dona ogni bene,
lodate Dio, ricco di grazia e perdono:
cantate a lui, che tanto gli uomini amò
da dare l'unico Figlio.

Lodate Dio, uno e trino Signore,
lodate Dio, meta e premio dei buoni:
cantate a lui, sorgente d'ogni bontà,
per tutti i secoli. Amen.

Programma degli eventi nel Centenario della morte di San Pio X

UN SANTO CHE INVITA A UNIFICARE LA VITA IN CRISTO E A RIFORMARE LA CHIESA

Il 20 agosto 1914 moriva in Vaticano Papa Pio X, l'unico Papa del XX secolo ad essere canonizzato. Per aiutarci a vivere l'anno centenario il Vescovo ha indirizzato una lettera a tutti i fedeli della Diocesi con la quale ci esorta ad accogliere la testimonianza di santità di Giuseppe Sarto. «Vogliamo – afferma il Vescovo - che la sua doverosa memoria aiuti la nostra chiesa diocesana, che lo venera come il suo figlio più insigne, a riconoscere la vocazione alla santità come la chiamata che tutti ci accomuna».

Fare memoria di un nostro presbitero

Il Centenario non vuole essere una commemorazione esteriore o storica. L'intento è piuttosto quello di far memoria di un nostro presbitero diocesano che con generosità si è dedicato alla cura pastorale da semplice cappellano fino ad essere vescovo di Roma e Papa. Avvicinando Giuseppe Sarto, possiamo comprendere come sia stato possibile vivere la fede in una temperie cultura-

le ed ecclesiale particolarmente complessa, tra rivoluzioni, avanguardie e riforme in tutti i campi. Di lui emerge la vicinanza alla gente, il dinamismo pastorale, l'attenzione alla formazione dottrinale e alla vita spirituale fortemente radicate nella meditazione, nell'Eucaristia e partecipazione attiva alla liturgia, nella devozione mariana. Il primo Centenario del "dies natalis" di Papa Pio X può essere una felice occasione per riscoprire la figura di un credente chiamato ad essere pastore, la cui santità è stata riconosciuta dalla Chiesa a metà del secolo scorso. Il motto della sua esistenza, "Instaurare omnia in Christo", invita noi credenti ad unificare pensieri, parole, gesti, affetti e scelte nella vita di Gesù Cristo.

Riformare la Chiesa

L'attenzione e l'approfondimento della figura di Pio X ci possono aiutare a comprendere meglio l'oggi. Le riforme che il Pontefice ha promosso in molti settori della vita ecclesiale come la catechesi, la liturgia – specialmente il canto –, il diritto canonico, i seminari, i rapporti Stato-Chiesa, possono essere ricondotte alla dimensione "pastorale". Non fu una riforma teologica o dogmatica, bensì un riforma ecclesiale a tutto campo, dalle realtà parrocchiali e diocesane per giungere ai vertici della Curia romana.

«Immaginando l'anno di San Pio X – scrive il Vescovo – mi piacerebbe che tutti i fedeli trovassero motivo per rivolgersi a lui non solo come intercessore, ma anche come ispiratore di qualche santa novità da realizzare nella vita personale e, ancor più impegnativamente, nella vita delle comunità cristiane e della diocesi».

Per comprendere meglio la dimensione "pastorale" della riforma ecclesiale del Pontefice si riuniranno in Convegno circa trenta tra docenti e ricercatori universi-

tari nei giorni 24 e 25 ottobre 2013. "Riforma del cattolicesimo? Le attività e le scelte di Pio X" – con questo titolo si vuole studiare la riforma di allora per comprendere meglio la riforma che ci è richiesta oggi a cinquant'anni dall'inizio del Concilio Vaticano II.

Come è stato scritto: Pio X ha ammodernato la Chiesa, offrendo risposte ai numerosi e complessi fermenti culturali di inizio '900.

Invocare il dono della pace

Non va dimenticato che il Centenario della morte di Pio X è anche il Centenario dell'inizio della prima guerra mondiale. Per evitarla, il Papa scrisse, il 2 agosto 1914, una breve lettera dall'*incipit* "Dum Europa", nella quale avvertiva la necessità che i popoli camminassero insieme, affrontando i conflitti senza spargimento di sangue. Sappiamo che l'Europa nacque economicamente soltanto dopo una seconda guerra mondiale. La memoria di Pio X si innesta nella memoria della prima grande guerra e nella necessità di promuovere una cultura diffusa della pace e della solidarietà tra i popoli.

Cristiani a servizio del mondo

Infine possiamo ricordare l'impegno di Pio X nel campo sociale con la difficoltà di capire come i cattolici potessero intervenire nella politica italiana di allora. Con il beato Giuseppe Toniolo ci furono accesi dibattiti in proposito. Richiamando Pio X vorremmo comprendere meglio come i cattolici oggi possono offrire il loro contributo nell'ambito della politica e delle istituzioni civili e come possano affrontare con coraggio fenomeni diffusi di disagio creati dalla crisi che non è solo economica.

Pellegrini sui passi di Giuseppe Sarto

«Nel corso del Centenario sarà motivo di gioia recarci pellegrini, fisicamente o almeno idealmente, nei luoghi della nostra diocesi che sono stati teatro della sua vita e del suo ministero» ha scritto il Vescovo. Partendo da Riese, passando per Asolo e Castelfranco Veneto, fino a Tombolo dove fu cappellano, fermandoci a Salzano dove svolse il ministero di parroco, fino a Treviso in Seminario dove fu padre spirituale, canonico del Capitolo della cattedrale e cancelliere.

A Riese tutti fedeli della Diocesi saranno convocati nella celebrazione eucaristica il 20 agosto 2014, cuore di tutto il cammino del Centenario. Ma questo evento sarà preparato da pellegrinaggi parrocchiali, durante la quaresima, nei luoghi del santo.

L'anno centenario si concluderà con un pellegrinaggio diocesano presso la tomba di Papa Pio X in San Pietro per esprimere la devozione al nostro Santo e incontrare l'attuale successore degli apostoli, Papa Francesco.

Alcuni eventi saranno visibili in *streaming* nel sito del Centenario (www.centenariopiox.it), nel sito della Diocesi di Treviso (www.diocesitv.it) e nel sito di BluRadioVeneto (bluradioveneto.it).

Gli aggiornamenti relativi alle attività saranno disponibili di volta in volta nel sito del Centenario e nel settimanale diocesano "La vita del popolo".

La Segreteria del Comitato diocesano

Eventi dell'Anno Centenario

[Elenco non definitivo che potrà subire variazioni.
Gli aggiornamenti sono reperibili al sito www.centenariopiox.it]

Giugno 2011 - Giugno 2013

- [Comitato Diocesano] Giovedì 3 maggio 2012: lancio del *Progetto Aurora* per scuole e università. Successiva premiazione degli studenti.
- [Comitato Diocesano] Martedì 21 agosto 2012: nascita della Fondazione *Centro Studi San Pio X* con sede nella Biblioteca diocesana a lui intitolata, sita presso il Seminario Vescovile in Piazzetta Benedetto XI.
- [Comitato Diocesano] Venerdì 21 settembre 2012: Apertura del sito www.centenariopiox.it con conferenza stampa presieduta dal Vescovo.

Giugno 2013

- [Comune di Riese Pio X - Fondazione "Giuseppe Sarto"] Domenica 9 giugno 2013, ore 19.30: cerimonia di consegna del Premio "San Pio X" edizione 2013.
  Convegno "Giuseppe Sarto e il suo percorso scolastico" [relatore prof. Gian Pietro Favaro].
  Apertura delle celebrazioni del Centenario presso la Sede Comunale Villa Eger di Riese Pio X.
- [Comitato Diocesano] **Mercoledì 12 giugno 2013, ore 20.30: apertura del Centenario in Cattedrale**

con la Celebrazione eucaristica presieduta dal Signor Cardinale Angelo Comastri, Arciprete della Basilica papale di San Pietro e Vicario generale di Sua Santità per la Città del Vaticano.

Luglio 2013

- [Comune di Riese Pio X – Filodrammatica "Bepi Sarto" - Fondazione "Giuseppe Sarto" - Proloco Riese Pio X] Sabato 13 luglio, ore 21: rappresentazione teatrale "La vita di San Pio X" interpretata dalla Filodrammatica "Bepi Sarto" al Teatro Margherita a Riese Pio X.
- [Comune di Riese Pio X - Fondazione "Giuseppe Sarto" - Proloco Riese Pio X] Sabato 20 luglio, ore 21: proiezione del film "Gli uomini non guardano il cielo" sulla vita di Pio X [1952], regia di Umberto Scarpelli al Teatro Margherita a Riese Pio X.

Agosto 2013

- [Comune di Riese Pio X – Filodrammatica "Bepi Sarto" - Fondazione "Giuseppe Sarto" - Proloco Riese Pio X] Venerdì 2 agost**o**, ore 20.30: rappresentazione teatrale "Papa Sarto" di G. Maffioli, interpretata dalla Filodrammatica "Bepi Sarto" a Borso del Grappa.
- [Comune di Riese Pio X – Filodrammatica "Bepi Sarto" - Fondazione "Giuseppe Sarto" - Proloco Riese Pio X] Sabato 3 agosto 2013: in serata "Giuseppe Sarto [Pio X] e il Monte Grappa", con realizzazioni sceniche e fotografiche realizzate dalla Filodrammatica "Bepi Sarto" e dal Gruppo Fotografico Vallà – Filò Multivisioni, a Campocroce Cima Grappa.
- [Comune di Riese Pio X – Fondazione "Giuseppe Sarto" – Proloco Riese Pio X] Domenica 4 agosto 2013: in mattinata cerimonia e inaugurazione del busto di S. Pio X a Cima Grappa con sfilata delle borgate storiche di Riese Pio X

- [Comune di Riese Pio X – Fondazione "Giuseppe Sarto" - Proloco Riese Pio X] Martedì 20 agosto 2013, ore 20.45: Concerto in onore di S. Pio X presso la Casa natale di San Pio X in Riese Pio X.
- [Comitato Diocesano - Parrocchia di Riese Pio X e collaborazione del Comune di Riese Pio X, Fondazione "Giuseppe Sarto", Proloco Riese Pio X] **Mercoledì 21 agosto 2013**: a Riese Pio X, Celebrazione Eucaristica nella Solennità di S. Pio X presieduta dal S. E. Mons. Corrado Pizziolo, vescovo di Vittorio Veneto; segue la tradizionale processione alle fiaccole lungo le vie del paese, con la proiezione di immagini sulla vita di San Pio X. Presentazione della Mappa del pellegrino.

Settembre 2013

- [Comune e Proloco di Riese Pio X] Dall'8 al 21 settembre 2013: VIII Convegno *Riesini nel mondo*. Pellegrinaggio a Roma dal 17 al 20 settembre con udienza del Papa.
- [Comune e Proloco di Riese Pio X] Mercoledì 11 settembre, ore 20,30: Concerto del "Coro Filarmonico Veneto" accompagnato dall'Orchestra di Padova e del Veneto, direttore Marco Titotto: "Ave verum kv 618" e "Requiem in re minore kv 626" di W. A. Mozart al Teatro Margherita di Riese Pio X.
- [Comune e Proloco di Riese Pio X] Domenica 15 settembre 2013, ore 15: XXII *Palio dei Mussi* a Riese Pio X con sfilata delle borgate storiche in abiti d'epoca di inizio '900.
- [Comune di Riese Pio X – Fondazione "Giuseppe Sarto" – Ass. Barbara Micarelli di Assisi] Martedì 17 settembre 2013: presentazione del volume "Vita di San Pio X" di Giovanna Centomini, presso Santa Maria degli Angeli [Porziuncola] in Assisi e presso Villa Eger a Riese Pio X.

- [Comune e Parrocchia di Riese Pio X] Sabato 21 settembre 2013: festa di San Matteo, patrono di Riese Pio X.
- [Comitato Diocesano] **30 settembre 2013**: notifica e avvio della premiazione del *Concorso di composizione di Musica per la Liturgia* con il patrocinio dell'Ufficio Liturgico Nazionale e dell'Associazione Italiana Santa Cecilia.

Ottobre 2013

- [Comune e Parrocchia di Riese Pio X] Sabato 5 e domenica 6 ottobre 2013: apertura Gruppo Scout "Riese 1" intitolato a Mons. Giovanni Bordin a Riese Pio X.
- [Comitato diocesano - Fiudacs] **Mercoledì 16 ottobre 2013** a Riese Pio X: incontro-pellegrinaggio nazionale della "Federazione Italiana Unioni Diocesane Addetti al Culto / Sacristi", che ha come Patrono San Pio X.
- [Parrocchia di Riese Pio X] Giovedì 24 ottobre 2013: Concerto del Coro Filarmonico Veneto con brani di musica sacra.
- [Comitato Diocesano] **Giovedì 24 ottobre a Treviso - Venerdì 25 ottobre 2013 a Venezia: Convegno Internazionale di Studi dal titolo "Riforma del cattolicesimo? Le attività e le scelte di Pio X".**

Novembre 2013

- [Comitato Diocesano – Azione Cattolica Trevigiana] **Sabato 9 novembre 2013**: Convegno di studio su "La spiritualità laicale nel '900: da Papa Pio X al Concilio Vaticano II"; interventi di Stefano Chioatto e Paola Bignardi.
- [Comune di Riese Pio X – Fondazione "Giuseppe Sarto"] Domenica 10 novembre 2013: "Pio X ritorna a Venezia"; benedizione a Venezia della statua di Papa

Sarto donata da Gianmario Tagliapietra di Burano alla comunità riesina.

- [Comitato Diocesano – Ufficio Liturgico diocesano] **Sabato 23 novembre 2013**, ore 15-19: Convegno su "La riforma liturgica e musicale di Papa Pio X". Sede: Auditorium San Pio X - Treviso. Con intervallo musicale.
- [Amici del Presepe di Riese Pio X] Dicembre 2013: Presepe Artistico su Pio X, visitabile per un anno, presso la Cappella della Scuola Materna di Riese Pio X.
- [Comune e Proloco di Riese Pio X] Sabato 21 dicembre 2013: presepe vivente con le borgate storiche del comune di Riese Pio X.

Gennaio 2014

- [Comitato Diocesano – Ufficio diocesano per le comunicazioni sociali] **Domenica 26 gennaio 2014**: Convegno per giornalisti e operatori della comunicazione sociale sul tema "Dalla carta stampata ai *social network*: l'atteggiamento di Papa Pio X".
- [Comitato Diocesano – Unione Giuristi Cattolici sezione di Treviso] **Venerdì 31 gennaio 2014**: Convegno per giuristi dal titolo "Il sistema codificatorio moderno tra passato e futuro", presso l'Aula magna della sede di Treviso dell'Università degli Studi di Padova.

Febbraio 2014

- [Comune di Riese Pio X – Fondazione "Giuseppe Sarto"] Febbraio 2014: serate sul tema della vita di San Pio X con gli studiosi Ruggero Ambrosi e Flavio Trentin.
- [Comune di Riese Pio X - Fondazione "Giuseppe Sarto"] Sabato 8 febbraio 2014: presentazione della nuova edizione del volume "Pio X, un Papa veneto", presso Villa Eger a Riese Pio X.

Marzo 2014

- [Comitato Diocesano – Parrocchia Riese Pio X] **Sabato 8 marzo 2014**, ore 20.45: Concerto spirituale nella Chiesa arcipretale di Riese Pio X per voce e organo. Titolo: "Verso il XX secolo. Il canto solistico sacro nel contesto europeo". All'organo Daniele Carretta, soprano Marina Bartoli; musiche di Camille Saint-Saëns, Charles Gounod, Alexandre Guilmant, Louis Vierne, Joseph Gabriel Rheinberger, Max Reger, Lorenzo Perosi.
- [Comitato Diocesano – Parrocchia Riese Pio X] **Domenica 9 marzo 2014**, I domenica di Quaresima, ore 15.30: Chiesa parrocchiale di Riese Pio X: pellegrinaggio per le parrocchie che lo desiderano dei vicariati di Castelfranco Veneto, Nervesa e Montebelluna. Celebrazione dei vespri con predicazione sulla figura di San Pio X e venerazione della reliquia. Possibilità di visita alla Casa natale, al Museo della parrocchia e al Museo della Fondazione "Giuseppe Sarto".
- [Comitato Diocesano – Parrocchia di Tombolo] **Sabato 15 marzo 2014**, ore 20.45: Concerto spirituale nella Chiesa arcipretale di Tombolo con canto gregoriano e improvvisazione organistica. Titolo: "Il canto gregoriano. L'antico canto modello ispiratore della musica sacra". A cura della Schola gregoriana di Venezia, diretta da Lanfranco Menga, con improvvisazioni organistiche di Stefano Rattini.
- [Comitato Diocesano – Parrocchia di Tombolo] **Domenica 16 marzo 2014**, II domenica di Quaresima, ore 15.30: Chiesa parrocchiale di Tombolo: pellegrinaggio per le parrocchie che lo desiderano dei vicariati di Godego, Asolo e Camposampiero. Celebrazione dei vespri con predicazione sulla figura di San Pio X e venerazione della reliquia. Possibilità di visita al Museo della parrocchia.

- [Comitato Diocesano – Ufficio di Pastorale sociale e del lavoro] **Venerdì 21 marzo 2014**: Treviso, al mattino presso la Camera di Commercio, lancio del programma convegnistico per operatori del mondo del lavoro e dell'impresa dal titolo "Comunità di lavoro e impresa: testimonianze e prospettive"; tavola rotonda e proposte.
- [Comitato Diocesano – Parrocchia di Salzano] **Sabato 22 marzo 2014**, ore 20.45: Concerto spirituale nella Chiesa arcipretale di Salzano per coro femminile e organo. Titolo: "Il movimento ceciliano e il repertorio corale e organistico". Coro "Magnificat" di Santa Maria di Sala (VE) diretto da Roberta Bortolozzo; all'organo Giovanni Feltrin.
- [Comitato Diocesano – Parrocchia di Salzano] **Domenica 23 marzo 2014**, III domenica di Quaresima, ore 15.30: Chiesa parrocchiale di Salzano: pellegrinaggio per le parrocchie che lo desiderano dei vicariati di Mirano, Noale e Mogliano Veneto. Celebrazione dei vespri con predicazione sulla figura di San Pio X e venerazione della reliquia. Possibilità di visita al Museo della parrocchia.
- [Comitato Diocesano – Cattedrale Sonora] **Sabato 29 marzo 2014**, ore 20.30: Concerto spirituale nella Chiesa Cattedrale di Treviso per organo e orchestra. Titolo: "La riforma della musica sacra di Papa Pio X nell'ambiente musicale italiano dell'epoca". Orchestra Regionale Filarmonia Veneta diretta da Marco Titotto; organista: Giovanni Feltrin.
- [Comitato Diocesano – Cattedrale di Treviso] **Domenica 30 marzo 2014**, IV domenica di Quaresima, chiesa Cattedrale di Treviso, ore 15.30: pellegrinaggio per le parrocchie che lo desiderano dei Vicariati Urbano, Paese, Spresiano, Monastier, San Donà di Piave. Celebrazione dei vespri con predicazione sul-

la figura di San Pio X e venerazione della reliquia. Possibilità di visita agli affreschi della Cattedrale "L'apoteosi di Pio X" dell'artista Biagio Biagetti e visita in Seminario nella Cappella S. Curato d'Ars.

Aprile 2014

- [Comitato Diocesano – Parrocchia di Castelfranco Duomo] **Sabato 5 aprile 2014**, ore 20.30: Concerto spirituale nel Duomo di Castelfranco Veneto per soli coro e pianoforte. Titolo: "Stabat Mater" di Licinio Refice. Coro Filarmonico Veneto diretto da Valentino Miserachs Grau; al pianoforte Giovanni Valle.
- [Comitato Diocesano – Ufficio di Pastorale sociale e del lavoro] **Venerdì 11 aprile 2014**: Treviso, "Comunità di lavoro e impresa: le attese delle nuove generazioni".
- [Comune di Riese Pio X - Fondazione "Giuseppe Sarto" – Proloco di Riese Pio X] Aprile 2014: inaugurazione in Via Monte Grappa a Riese Pio X della statua di S. Pio X ritornata da Venezia.
  Inaugurazione del percorso realizzato con immagini rappresentative intitolato "Una passeggiata su la Vita di San Pio X".
  Concorso in collaborazione con l'Istituto Comprensivo di Riese Pio X per far conoscere la figura di S. Pio X ai ragazzi della scuola.

Maggio 2014

- [Comitato Diocesano – Ufficio di pastorale sociale e del lavoro] **Venerdì 23 maggio 2014**: Montebelluna, "Comunità di lavoro e impresa: l'economia civile". Nel medesimo contesto di una triplice iniziativa nei giorni 23 – 24 dal titolo "Il Montebellunese: una comunità di lavoro e impegno civile, tra storia e rappresentazione" con il coinvolgimento del Comune di Montebelluna, Museo dello scarpone, Istresco.

- [Comune di Riese Pio X - Fondazione "Giuseppe Sarto" – Proloco di Riese Pio X] Maggio 2014 a Riese Pio X: Raduno Triveneto Unitalsi.
  Concerto Coro Filarmonico Trevigiano Sante Zanon con l'Orchestra Polifonica, brani tratti da una messa scritta da Sante Zanon nel 1934 in onore di San Pio X.

Giugno 2014

- [Comune di Riese Pio X – Fondazione "Giuseppe Sarto"] Giugno 2013: Cerimonia di consegna del Premio "San Pio X" edizione 2014.
- [Comitato Diocesano – Seminario Vescovile di Treviso] **Lunedì 2 giugno 2014**: Santuario delle Cendrole a Riese Pio X, Giornata eucaristica per i fanciulli che hanno ricevuto per la prima volta la Comunione.
- [Comitato Diocesano – Ufficio di Pastorale sociale e del lavoro] **Venerdì 6 giugno 2014**: Conegliano, "Comunità di lavoro e impresa: la responsabilità sociale dell'impresa".
- [Comitato Diocesano – Ufficio di Pastorale sociale e del lavoro] **Venerdì 26 giugno 2014**: Oderzo, "Comunità di lavoro e impresa: il ruolo sociale del lavoro".

Luglio 2014

- [Comitato Diocesano – Ufficio di Pastorale sociale e del lavoro] **Venerdì 10 luglio 2014**: Castelfranco-Asolo, "Comunità di lavoro e impresa: la partecipazione del lavoratore nella gestione dell'impresa".
- [Comitato Diocesano – SIEC FEEC] **Lunedì 28 luglio 2014**: Montebelluna – Riese Pio X, Convegno internazionale di docenti cristiani dal titolo "Educazione ed economia: Paideia e Polis".
- [Comune, Parrocchia e Proloco di Riese Pio X - Fondazione "Giuseppe Sarto"] Fine luglio – inizio agosto 2014: proiezione del film "Gli uomini non guardano

il cielo" sulla vita di Pio X (1952), regia di Umberto Scarpelli, al Teatro Margherita a Riese Pio X.
Peregrinatio della statua di S. Pio X dalla chiesa di Riese, passando per le parrocchie del comune, con arrivo alle Cendrole prima del 20 agosto.

Agosto 2014

- [Comune di Riese Pio X – Filodrammatica "Bepi Sarto" - Fondazione "Giuseppe Sarto" - Proloco Riese Pio X] Martedì 19 agosto 2014, ore 20.30: rievocazione storica della vita di San Pio X realizzata dalla Filodrammatica "Bepi Sarto" al Teatro Margherita a Riese Pio X.
- [Comitato Diocesano] **20 agosto 2014, ore 20.30: Celebrazione eucaristica diocesana nella solennità di San Pio X, presieduta dal Vescovo di Treviso Gianfranco Agostino Gardin presso il parco del Santuario delle Cendrole a Riese Pio X. Dalle ore 19.00 possibilità di pellegrinaggio a piedi dalla chiesa di Riese al Santuario lungo il "curiotto", percorso abitualmente da Giuseppe Sarto per raggiungere il Santuario Mariano. Nella medesima giornata a Riese Pio X speciale annullo postale.**
- [Comitato Diocesano – Parrocchia Riese Pio X] **Giovedì 21 agosto 2014**, ore 20.30: S. Messa nella solennità di San Pio X e processione fino alla casa natale del Santo.

Settembre 2014

- [Comitato Diocesano – Ufficio diocesano pellegrinaggi] **Settembre 2014**: pellegrinaggio diocesano a Roma, con udienza del Papa e solenne Celebrazione eucaristica presso la tomba di San Pio X nella Basilica Vaticana.

- [Comune di Riese Pio X – Fondazione "Giuseppe Sarto" – Proloco di Riese Pio X] Settembre e ottobre 2014 a Riese Pio X: Convegno "Pio X e la prima guerra mondiale". Convegno sul "Catechismo di S. Pio X".

Ottobre 2014

- [Comitato Diocesano] **24 ottobre 2014**: Treviso, Tempio di San Nicolò, esecuzione dell'Oratorio "La Risurrezione di Cristo" di Lorenzo Perosi, a conclusione delle celebrazioni del Centenario.

Pubblicazioni su Pio X

Da settembre 2013 saranno disponibili due pubblicazioni su Pio X per l'utilizzo pastorale: per ragazzi nella collana "Testimoni della fede"; per giovani e adulti nella collana "I santi in tasca".

Segni di carità

- In collaborazione con la Caritas, iniziativa per la promozione di una cultura della pace: *Progetto per costruire e avviare una scuola di formazione professionale in Mali*. Nella realizzazione del Progetto sono coinvolte la Caritas di Vittorio Veneto, la Caritas di Bamako e alcune associazioni locali. Con una proposta culturale e lavorativa si attiveranno percorsi di pace e riconciliazione tra le diverse etnie ancor oggi segnate da consistenti conflitti.
- In collaborazione con il Centro Missionario: *Progetto per la tutela e dei diritti degli indios in America Latina,* ricordando l'enciclica di papa Pio X "Lamentabili statu" sulle condizioni degli indios nell'America Latina, 7 giugno 1912.

Le iniziative verranno aggiornate nel sito del Centenario: www.centenariopiox.it

Comitato Diocesano per il Centenario della morte di San Pio X

S. E. Mons. GARDIN GIANFRANCO AGOSTINO
Arcivescovo-Vescovo di Treviso
Presidente del Comitato diocesano

AMBROSI RUGGERO
Parrocchia di Riese Pio X

BONOMO FERRUCCIO LUCIO
Direttore del settimanale diocesano "La Vita del Popolo"

BONORA LUCIO
Segreteria di Stato e Direttore dell'Archivio diocesano

BORTOLATO QUIRINO
Parrocchia di Salzano

CARGNIN PAOLO
Arciprete di Salzano

CARNIO PAOLO
Rettore del Serminario Vescovile

CAVARZAN BRUNO
Arciprete di Tombolo

CEVOLOTTO ADRIANO
Arciprete-Abate di Castelfranco

CHIOATTO STEFANO
Docente presso l'ITA della Facoltà Teologica del Triveneto

CONTARIN LUIGI
Presidente della Fondazione Giuseppe Sarto e Sindaco di Riese Pio X

CUSINATO LINO
già Arciprete-Abate di Castelfranco

DAL SANTO STEFANO
Docente presso la Facoltà Teologica del Triveneto

DIEGUEZ ALEJANDRO M.
Archivio segreto Vaticano

FANTAPPIE' CARLO
Dipartimento di Giurisprudenza Università Roma Tre

FERME BRIAN EDWIN
Rettore dello "Studium Generale Marcianum" e Preside della Facoltà di Diritto Canonico "San Pio X" in Venezia

GUIDOLIN ANTONIO
Parroco di Selvana

LORENZON GUIDO
Già professore, incaricato per i contatti con la stampa

MASIERO FABRIZIO
Presidente Associazione Tempo e Memoria di Salzano

NORDIO DAVIDE
Segretario della Fondazione Giuseppe Sarto di Riese Pio X

PIVA GIORGIO
Arciprete di Riese Pio X

RIZZO GIUSEPPE
Vicario Generale

ROMANATO GIAMPAOLO
Docente all'Università degli Studi di Padova

SARTORI LINO
Già professore, segretario della Segreteria operativa

STEFAN STEFANIA
Consulente legale

ZOCCARATO STEFANO
Presidente dell'Azione Cattolica Trevigiana

BRUGNOTTO GIULIANO
Cancelliere vescovile - Segretario del Comitato diocesano

Finito di stampare nel mese di giugno 2013
da Grafiche Dipro - Roncade TV

Dies natalis
100
Pius PP. X
®PIO X • 1914 - 2014